# SONIC 2
THE HEDGEHOG

取扱説明書

GAME GEAR

ソニック・ザ・ヘッジホッグ2

SONIC 2
THE HEDGEHOG

SONIC 2
THE HEDGEHOG

SONIC & TAILS

Don't just sit there and
waste your precious time.
When you want to do something,
do it right away. Do it when you can.
It's the only way to live a life without regrets.

SEGA

SONIC 2
THE HEDGEHOG

このたびはゲームギアカートリッジ
「ソニック・ザ・ヘッジホッグ2」をお買い上げいただき、
誠にありがとうございました。
ゲームを始める前にこの取扱説明書をお読みいただきますと、
より楽しく遊ぶことができます。

# CONTENTS


プロローグ……4
コントロール……6
アクション……8
プレイ……10
18……ゾーン
24……エネミー
30 使用上のご注意

ソニックが走る！

ソニックが回る!!

ソニックが跳ぶ!!!

ソニック・ザ・ヘッジホッグは
世界でいちばん
頼りになるヤツさ。

負けない。
くじけない。
あきらめない。

# SONIC 2
## THE HEDGEHOG

Don't just sit there and
waste your precious time. When you want to do something,
do it right away. Do it when you can.
It's the only way to live a life without regrets.

# PROLOGUE プロローグ

フリッキー

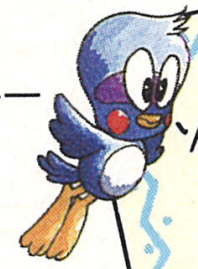

ソニックへ
サウスア
マンにさら
ボクは、
れて、こ
アイラ
ってい
ドク
6台
ソニ
気

ポッキー

リッキー

ペッキー

ロッキー

クッキー

　ソニックの活躍で平和を取り戻したサウスアイランドに、またもや世界征服を企むドクター・エッグマンの魔の手が迫っていた。

　その日、いつもの気まぐれな冒険の旅から戻ったソニックのもとに彼の小さな相棒“マイルス”から一通の手紙が……。

マイルスと島の仲間たちの運命は？
6つのカオスエメラルドの
ありかとは？
手紙を読み終えるやいなや、
ソニックは走り出していた……。

イランドの仲間たちは、みんなドクター・エッグ
われちゃったんだ。
“CRYSTAL EGG” という所に捕らえら
の手紙を書かされてるんだ。でも、ここへはサウス
ンドのどこかにある、6つのカオスエメラルドを持
ないと来れないらしいよ。
ター・エッグマンは、
の恐ろしいロボットを造って、
ックが来るのを待ち受けてるから
をつけて……。
マイルスより

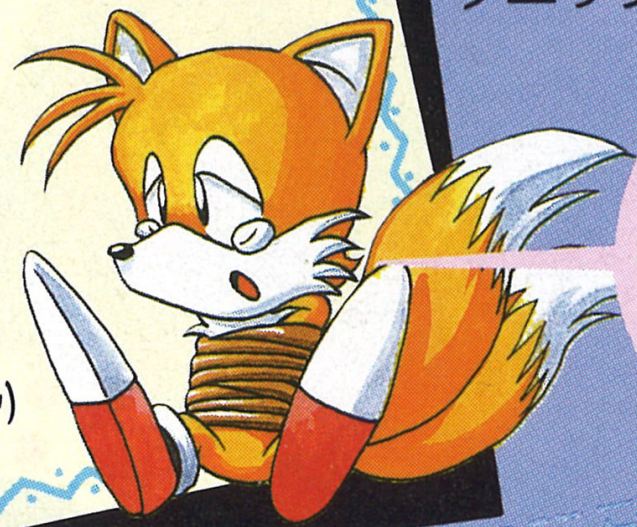

本名／マイルス・パウアー
ニックネーム／テイルス
ソニックにあこがれる男の子。
2本のシッポは元気の証だ。

# CONTROL コントロール

スタートボタン

方向ほうこうボタン

②ボタン

①ボタン

スタートボタン

ゲームのスタートとゲーム中のポーズに使います。ポーズ中にもう一度押せばゲームが再開するという優れものです。

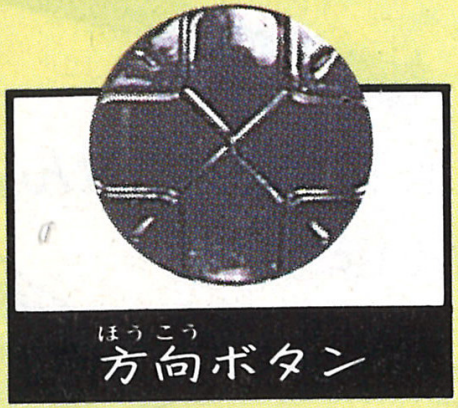

方向ボタン

左右で走り回って、一方を押し続けるとギュイーーンと加速します。走りながら下を押すとグルグル回転しながら進んで、立ち止まって上下を押すと画面が上下にスクロールするので便利です。

①②ボタン

回転ジャンプでビュンビュン跳んで、敵に体当たりアターーック!!

# ACTION アクション

## ハングライダー

方向ボタン ➤ 左で上昇して、右で下降します。上下は使いません。

①②ボタン ➤ ハングライダーから飛び降りちゃいます。

助走をつけてハングライダーに飛びつき、上昇と下降の時の方向ボタンは“チョン”と押す感じで、押しっぱなしにしないこと。なるべく方向ボタンを使わないのが上手く飛ぶコツです。

## 水切(みずきり)

方向(ほうこう)ボタンを押(お)したまま、地上(ちじょう)から水面(すいめん)に向(む)かって回転(かいてん)アタックをすると、水切(みずき)りで水面(すいめん)を進(すす)むことができます。でも、水切(みずき)り中(ちゅう)に方向(ほうこう)ボタンを離(はな)すと沈(しず)んじゃうので要注意(ようちゅうい)です。

## 歯車(はぐるま)

ジャンプして歯車(はぐるま)にくっついたら、方向(ほうこう)ボタンの右(みぎ)を押(お)して歯車(はぐるま)の回転(かいてん)スピードをアップ。①ボタンか②ボタンを押(お)すと、ソニックがバイーンと飛(と)び出(だ)していきます。

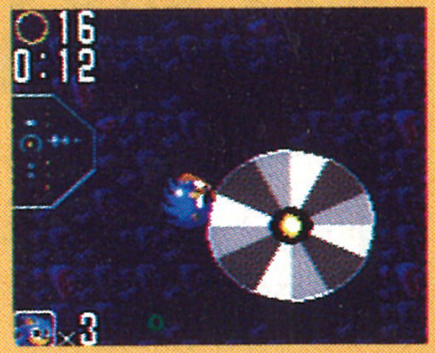

# HOW TO PLAY プレイ

## ゲームスタート

タイトル画面でスタートボタンを押して、ゾーン表示画面が出たらゲームスタート！わりとドキドキする瞬間です。

## ゲームの進行

ソニックは回転アタックで敵を倒し、リングを取り、数々のトラップも何のその、全7ゾーンをドンドン進んじゃいます。

アクト1・2の終わりにあるボーナスプレートを通過すればアクトクリア。そして、アクト3で敵のボスをバイーンと倒し、カプセルを壊して仲間を救出すればゾーンクリアです。

## カオスエメラルド

カオスエメラルドは、ゾーン1～6にひとつずつ隠されています。そして、カオスエメラルドをひとつ取るごとに、コンティニューの回数が1回増える…というのはナイショの話です。

# HOW TO PLAY プレイ

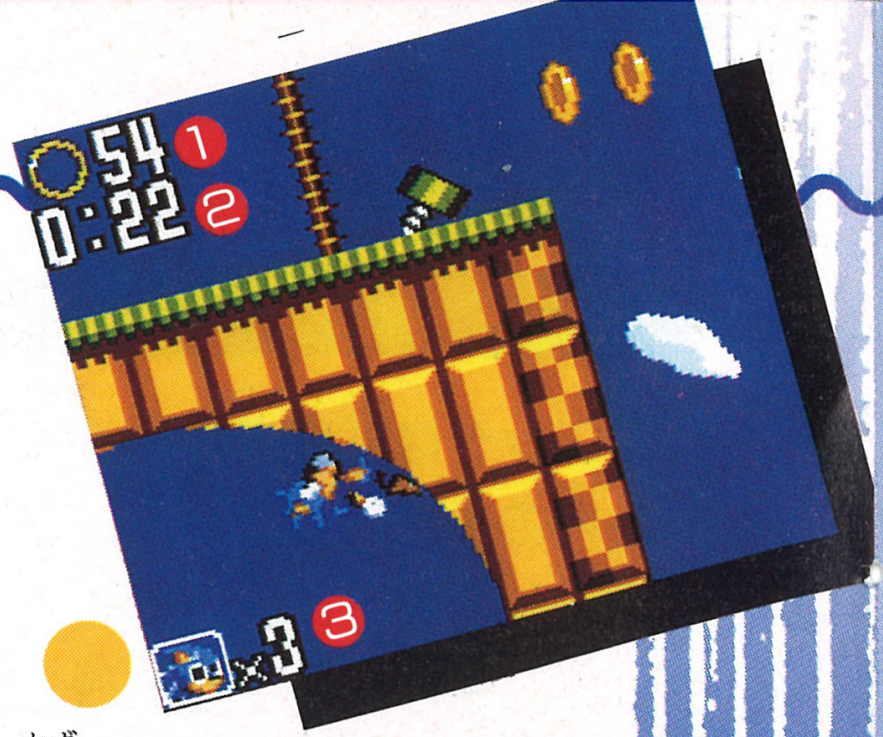


## 画面の見方

①リングの数　ひとつのアクトで取った数です。
②経過時間　10：00になるとタイムオーバーで、ソニックプレートの数字が減っちゃうから要注意です。
③ソニックプレート　　右側の数字がソニックの残り数で、これが1のときにソニックがダウンしちゃうと、ガーン！ゲームオーバーです。

## リング

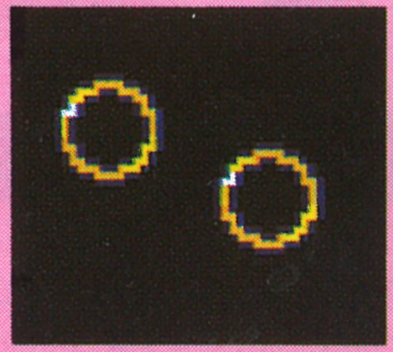

ソニックが１個でもリングを持っていれば、ダメージを受けてもダイジョーブ。ただし、そのとき持っていたリングは全部散らばっちゃうから、落ちたリングは慌てず急いで拾い集めましょう。

## ソニックの1up

１つのアクトでリングをジャンジャン集めて100個になったときと、1upアイテムを取ったときにソニックは1upします。

# HOW TO PLAY プレイ

## アイテム

四角(しかく)いアイテムボックスを回転(かいてん)アタックでドカンと壊(こわ)すと、いろいろなアイテムを取(と)ることができます。

なんと、
リングが10個(こ)も貰(もら)えちゃいます。

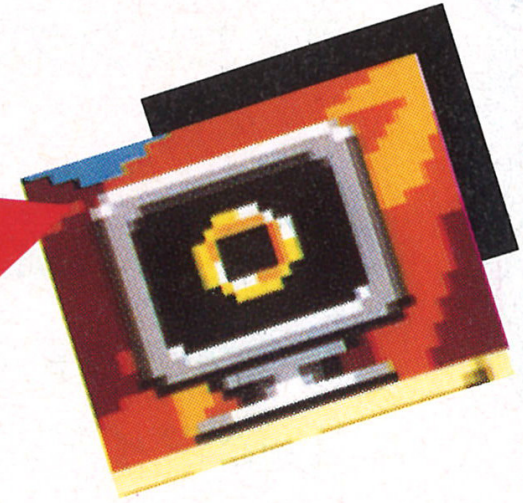

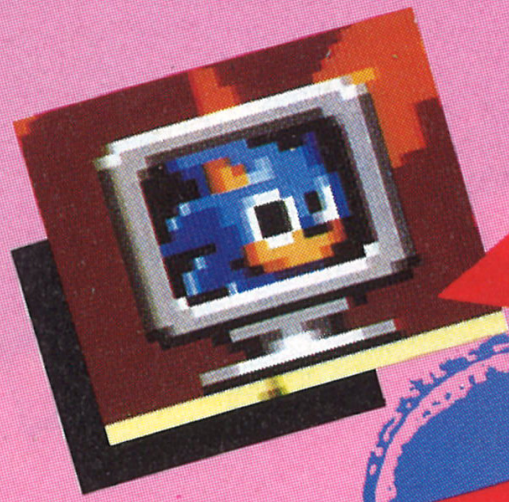


ラッキー！
ソニックが1upします。

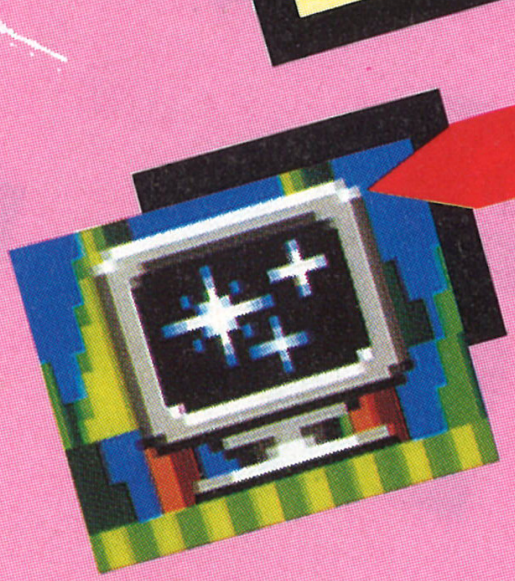


一定時間(いっていじかん)だけ、
攻撃(こうげき)もトラップもぜーんぜん平気(へいき)です。

# HOW TO PLAY プレイ

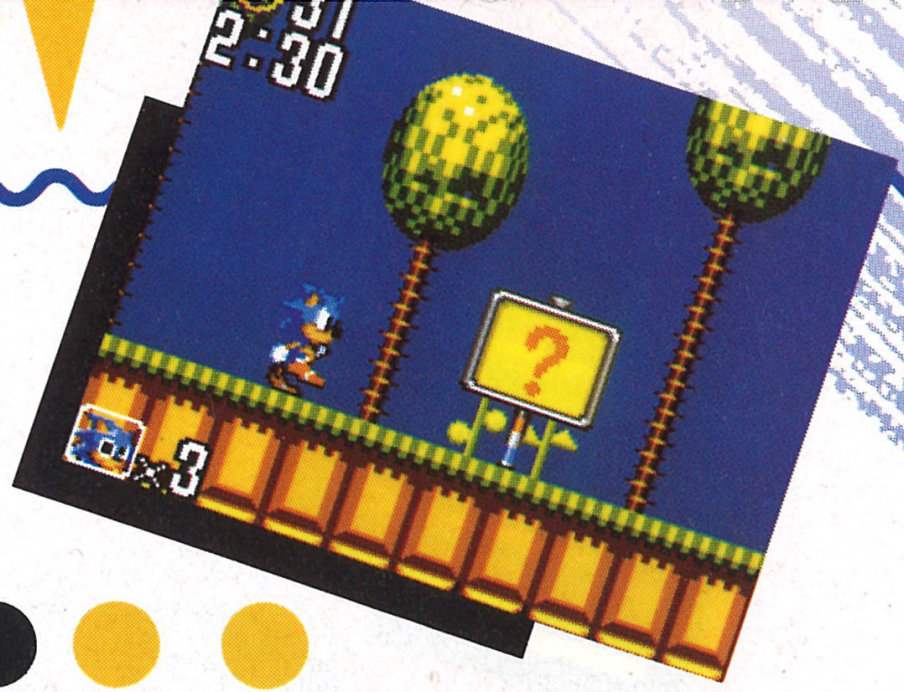


## ボーナスプレート

アクト１・２の終(お)わりにあるボーナスプレートの前(まえ)をソニックが通過(つうか)すると、プレートがクルクル回(まわ)って、ちょっとイイことが起(お)こります。

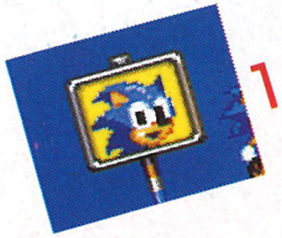
1up

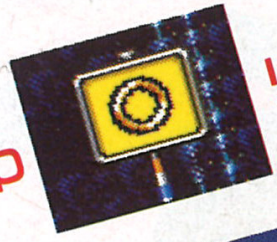
リング+10個(こ)

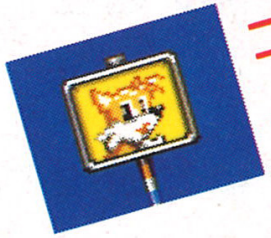
コンティニュー
+20,000点(てん)

ハズレ

## スコア画面

各アクトをクリアすると、スコア画面が表示されます。
クリアタイムや取ったリングの数に応じて
スコアが増える、わりと嬉しい場面です。

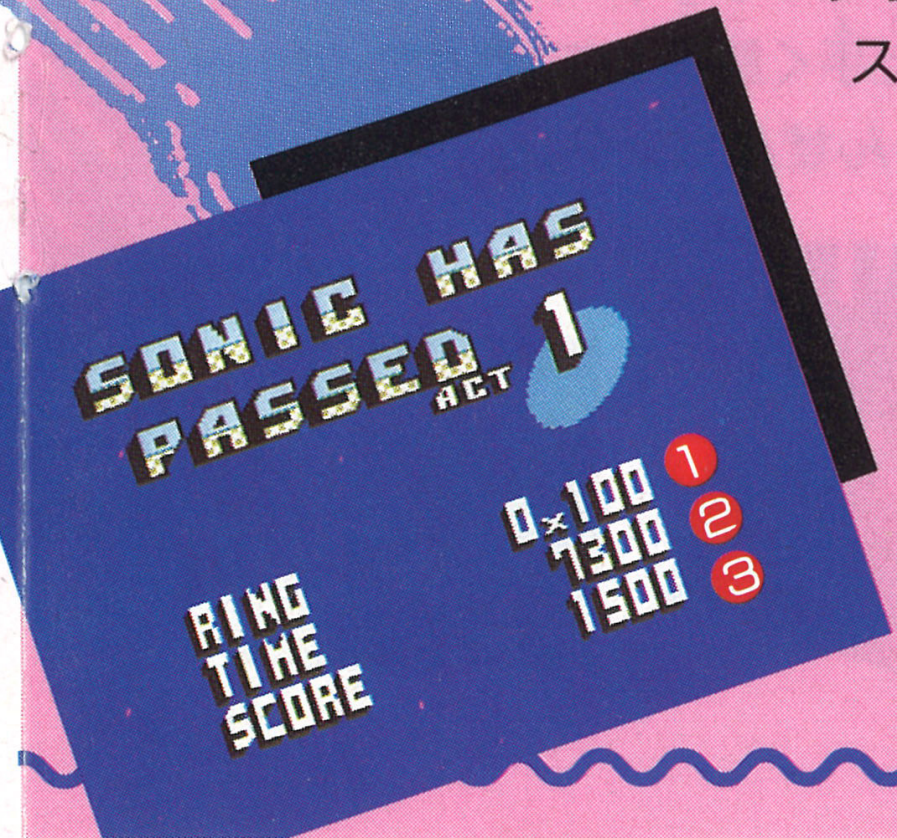


①リングボーナス
取ったリングが多いほど高得点です

②タイムボーナス
クリアタイムが短いほど高得点です

③スコアの合計

ZONE ゾーン

地底を突き進むソニックを待ち受ける、溶岩や針の落ちてくる天井。
「穴掘りソニック」や「ハイスピードトロッコ」を上手く駆使してガンバレば……ほら、ぜーんぜんカンタン。

アンダーグラウンド

# UNDER GROUND 1

ゾーン1

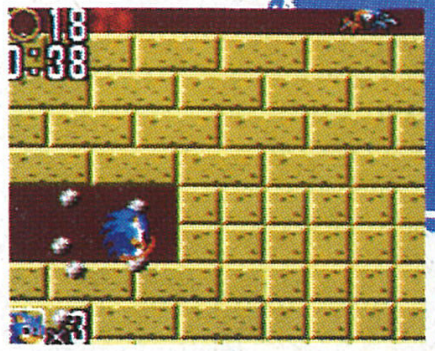

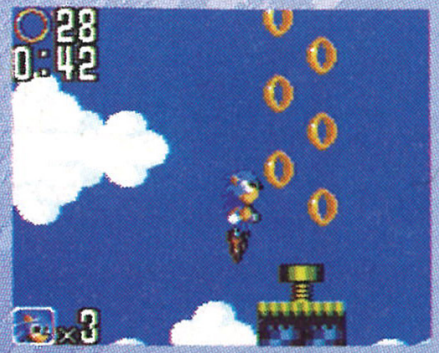

スカイハイ

# SKY HIGH 2

ゾーン2

雲海の広がる高山地帯に挑む、ちょっと無謀なソニック。

ソニックの行く手をさえぎるカミナリや強風を、「ハングライダー」と連続ジャンプで乗り越える。

ZONE ゾーン

湖底に広がる迷宮ゾーン。
水面を水切りで進むことを覚えたソニックだが、水中に落ちると相変わらずのカナヅチ。息ができなくなるとカウントダウンされるから、大きな泡での息つぎを忘れずに。

アクアレイク

# AQUA LAKE 3

ゾーン3

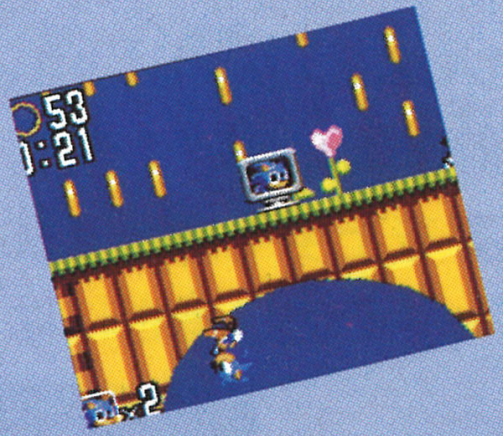


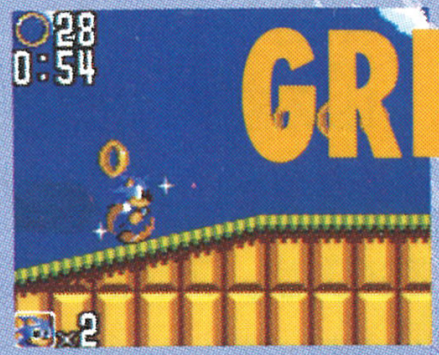


# グリーンヒル GREEN HILLS 4 ゾーン4

南国風の緑豊かな草原のゾーン。
ジャンプ台やループなどの起伏にとんだコースは、ソニック得意のスピードをいかすのに最適。思い切って力まかせに突っ走れ!!

ZONE ゾーン

ギミックマウンテンは何やら怪しい山。山の空洞には近代的な機械がいっぱい。歯車やベルトコンベアを上手く使って進むのだ。でも、スピードの出し過ぎには注意して。

ギミックマウンテン

# GIMMICK MOUNTAIN

ゾーン5

# 5

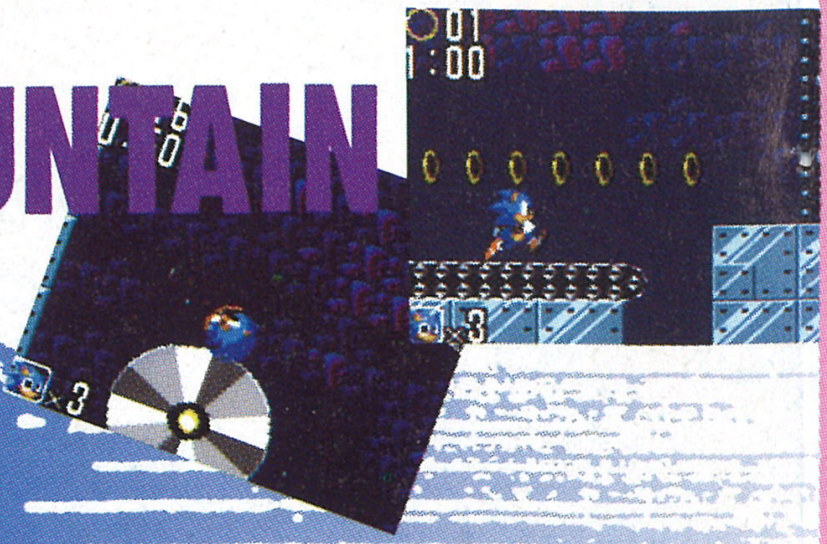

# スクランブルドエッグ
# SCRANBLED EGG 6

ゾーン6

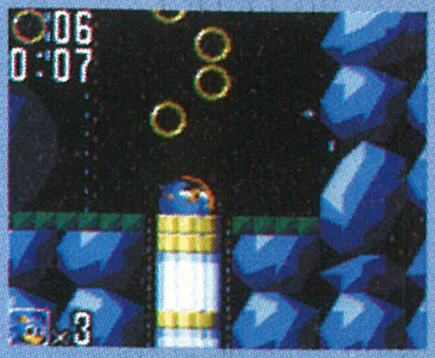

秘密基地の内部に張り巡らされたパイプとトラップ。

ゾーンの最上部でソニックを待ち受ける、ドクター・エッグマンの超秘密兵器を倒し、謎の最終ゾーン“CRYSTAL EGG（クリスタルエッグ）”を目指せ!!

# ENEMIES エネミー

ザコキャラ

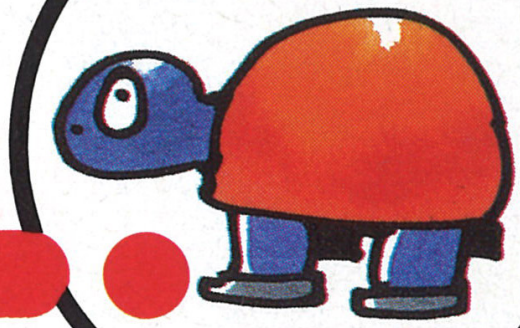

## ガメガメ

グルグル飛(と)んで、
のそのそ歩(ある)く。

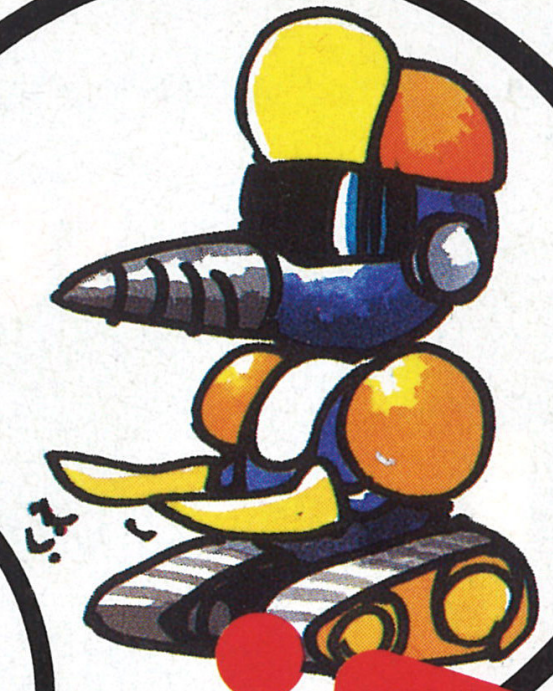

## ドリリン

ドリル&グラサン。
ソニックが
ジャンプすると…。

## ニュー・モトラ

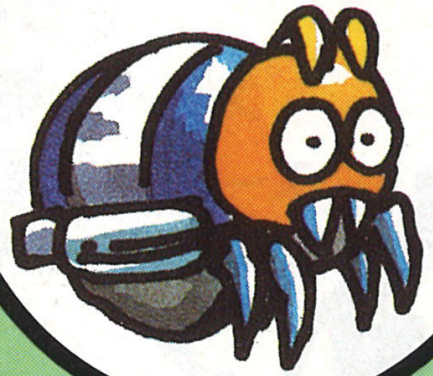

アッチコッチを
ずーっとウロウロ。

## ブートン

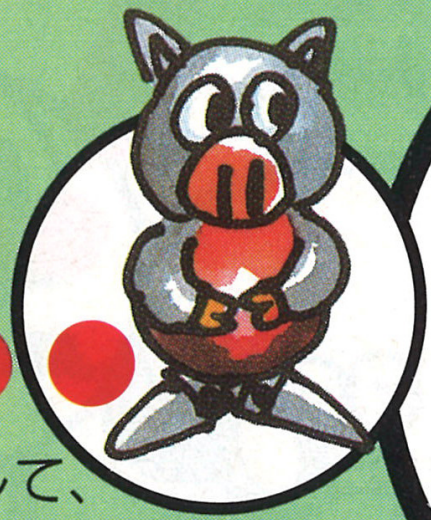

上下にジャンプして、
ソニックに近づいてくる。

## ザリリン

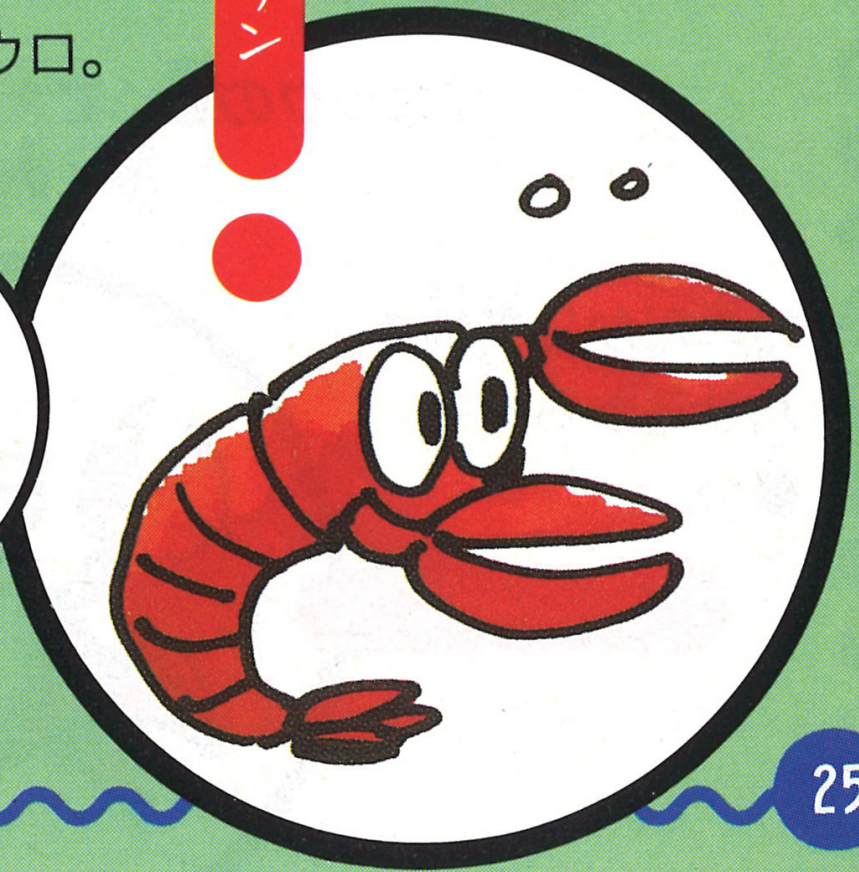

前に泳いで、
後ろにジャンプ。

# ENEMIES エネミー

## ボム

ソニックの近くで大爆発。
歩く危険物。

近づくと
スーッと現れ、
スーッと消える。

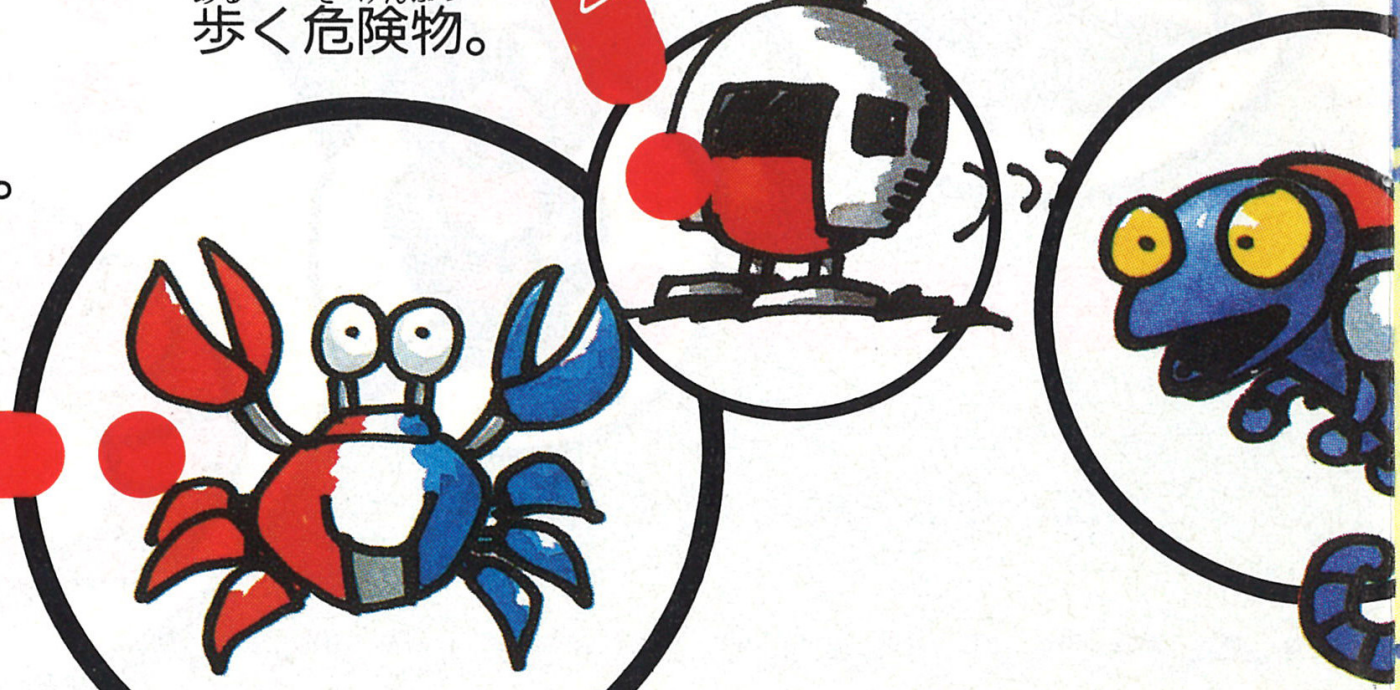

## タラバン

カニだから横歩き。
ハサミから弾を
撃つ。

## ボスキャラ

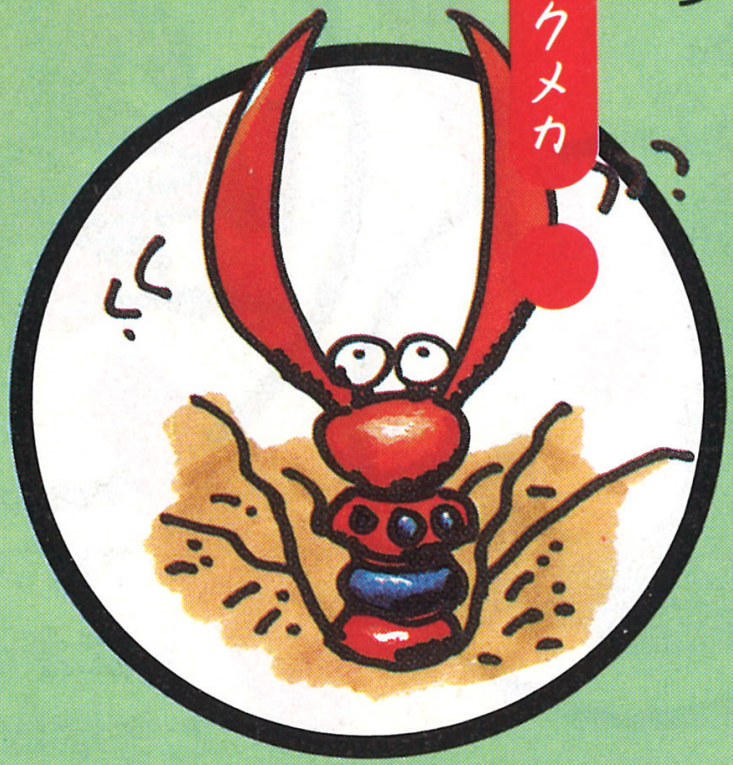


穴の底でハサミを
ジャキジャキ。

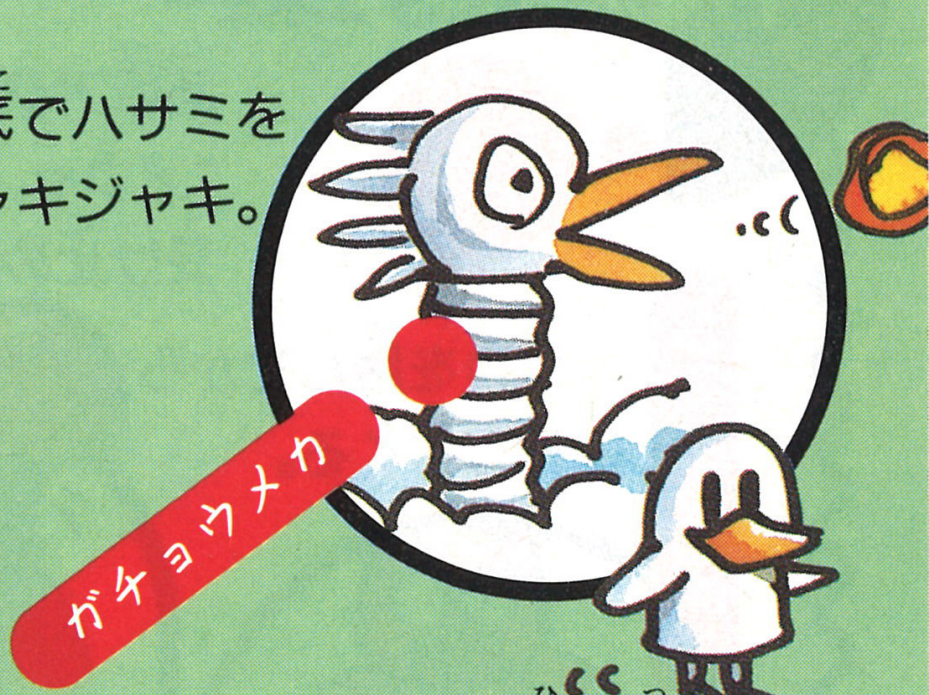


コガチョウメカを引き連れて、
火の玉を吐く。

# ENEMIES エネミー

## メカブタ

シコを踏んでから
回転してくる。

## メカゾーカ

回転アタックを
“アウッ、アウッ”と
受け止める。

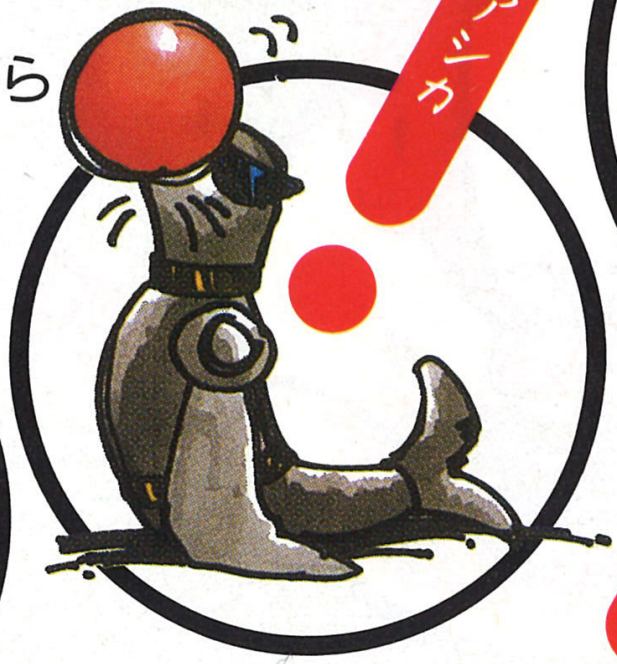

## メカブタメカ

ブヒブヒ突撃。
トゲが出ている
ときは無敵。

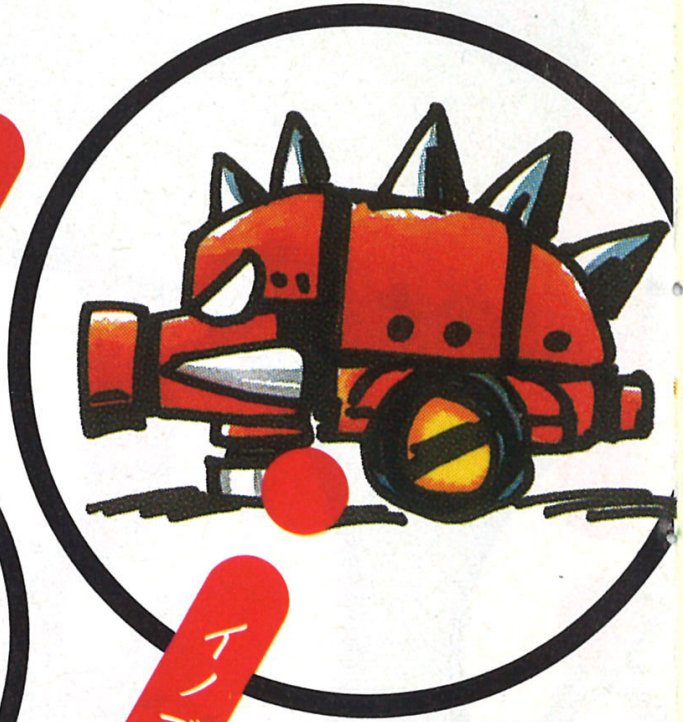

メカソニック

ドクター・エッグマンの
超秘密兵器。強敵？

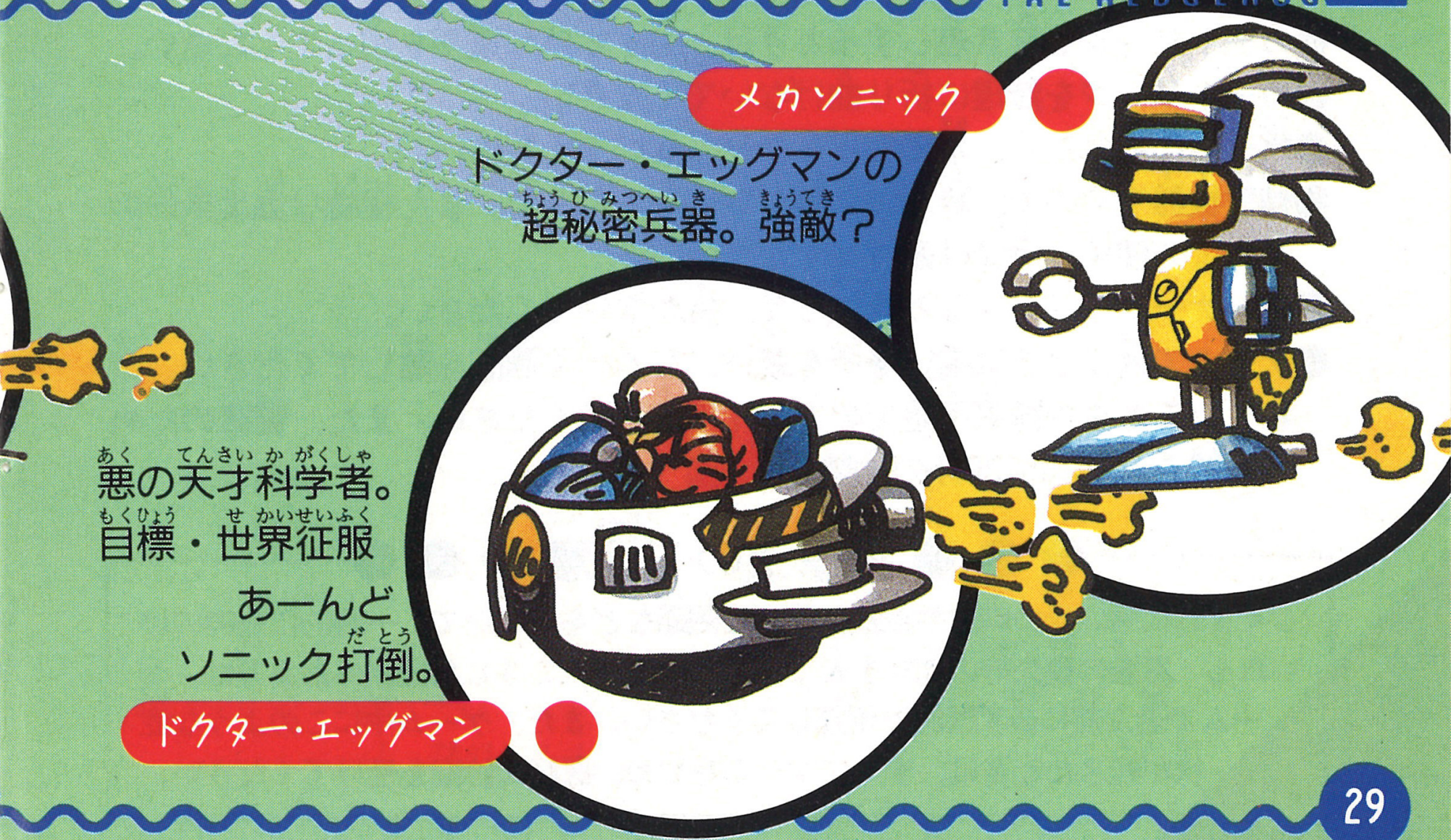

悪の天才科学者。
目標・世界征服
あーんど
ソニック打倒。

ドクター・エッグマン

# 使用上のご注意

●カートリッジを抜き差しするときは、必ず本体の電源を切ってください。
●カートリッジを無理に折り曲げないでください。
●端子部に触れたり、水でぬらしたりしないでください。
●精密機器ですので、絶対に分解しないでください。また極端な温度条件のもとでの使用、保管は避けてください。
●シンナーやベンジンなどを使って、拭かないでください。
●ゲームで遊ぶときは暗い場所を避け、なるべく画面を離してください。疲れているときや睡眠不足でのプレイは避けてください。また、健康のため1時間ごとに10〜20分の休憩をとってください。

## 健康上のご注意

ごくまれに強い光の刺激や点滅、テレビ画面などを見ていて、一時的に筋肉のけいれん・意識の喪失等の症状を起こす人がいます。こうした経験のある方は、ゲームで遊ぶ前に必ず医師と相談してください。また、ゲーム中にこのような症状が起きたときは、すぐにゲームをやめ、医師の診察を受けてください。

株式会社 セガ・エンタープライゼス

本　　社　〒144 東京都大田区羽田１－２－12　お客様相談センター
フリーダイヤル 0120-012235　受付時間　月～金 10:00～17:00（除く祝日）
札幌支店　〒062 北海道札幌市豊平区豊平五条３－２－34　☎011(841)0248
関西支店　〒561 大阪府豊中市豊南町東２－５－３　☎06(334)5331
博多支店　〒810 福岡県福岡市中央区白金２－５－15　☎092(522)4715

## 修理について

修理を依頼されるときは、下記または各支店までお申しつけください。
株式会社セガ・エンタープライゼス　佐倉事業所　HE補修管理課
〒285　千葉県佐倉市大作１－３－４　☎043(498)2610（直通）

Patents: U.S. Nos. 4,442,486/4,454,594/4,462,076; Europe No. 80244; Canada No. 1,183,276;
Hong Kong No. 88-4302; Singapore No. 88-155; Japan No. 82-205605 (Pending)

セガ

# ジョイジョイ テレフォン

新作ゲームソフトや楽しい情報を、
みんなにお知らせする、
セガからのホットライン だよ。

札幌 011-832-2733
東京 03-3236-2999
大阪 06-333-8181
福岡 092-521-8181

☆電話番号をよく確かめて、
正しくかけてください。

この取扱説明書は
エコマーク認定の
再生紙を使用して
います。



G-3338
672-1030-01

株式会社 セガ・エンタープライゼス